

## Smlouva o sdružených službách dodávky elektrické energie

podle ustanovení § 2079 a násl. zákona č. 89/2012 Sb., občanský zákoník, ve znění pozdějších předpisů a zákona č. 458/2000 Sb., o podmínkách podnikání a o výkonu státní správy v energetických odvětvích a o změně některých zákonů (energetický zákon), ve znění pozdějších předpisů a příslušných prováděcích předpisů k energetickému zákonu

### Smluvní strany:

#### Zákazník (zadavatel):

**Mateřská škola KLUBÍČKO Ústí nad Orlicí, Dělnická 67**

se sídlem: Dělnická 67, 562 01 Ústí nad Orlicí

IČ: 75017318

DIČ: CZ 75017318

Pr 963 vedená u Krajského soudu v Hradci Králové

zastoupené: Vladislava Carbová, ředitelka, tel.: 774 443 553, e-mail: [msdelnicka@ktuo.cz](mailto:msdelnicka@ktuo.cz)

bankovní spojení: Komerční banka, a.s.

kontaktní osoba: Vladislava Carbová, ředitelka, tel.: 774 443 553, e-mail: [msdelnicka@ktuo.cz](mailto:msdelnicka@ktuo.cz)

Došlé platby – číslo účtu/kód banky: 27-8771420237/0100

Odeslané platby – číslo účtu/kód banky: 27-8771420237/0100



Adresa pro zasílání korespondence včetně daňových dokladů: Dělnická 67, 562 01 Ústí nad Orlicí

Způsob úhrady daňových dokladů: platebním příkazem

Osoby pověřené podáním oznámení o nákupu EE:

Ing. Václav Knejp, jednatel TEPVOS, spol. s r.o., e-mail: [knejp@tepvos.cz](mailto:knejp@tepvos.cz), tel: 774673364

Ing. Martin Pírk, jednatel TEPVOS, spol. s r.o., e-mail: [pirk@tepvos.cz](mailto:pirk@tepvos.cz), tel: 605949746

, ředitel divize ES TEPVOS, spol. s r.o., e-mail: @tepvos.cz, tel: 777673355

dále jen „zákazník“ nebo „odběratel“

a

#### Dodavatel (účastník):

**Pražská plynárenská, a.s.**

se sídlem: Praha 1 – Nové Město, Národní 37, PSČ 110 00

IČ: 60193492

DIČ: CZ60193492

Zastoupená:  na základě plné moci ze dne 1.10.2019

Bankovní spojení: Komerční banka, a.s.

Číslo účtu/kód banky: 43-7801160217/0100

Zapsána v obchodním rejstříku vedeném Městským soudem v Praze, oddíl B, vložka 2337

EIC dodavatele: 

Číslo licence na obchod: 

Číslo registrace u Operátora trhu: 

Kontaktní osoba:  vedoucí oddělení podpory prodeje

Tel: 720 948 815, email: @ppas.cz

dále jen „dodavatel“ nebo „obchodník“

dále jen „smluvní strany“

## uzavírají tuto smlouvu:

### I. Předmět smlouvy

Předmětem této smlouvy je:

- a. Závazek dodavatele dodávat elektrickou energii zákazníkovi ve sjednaném rozsahu.
- b. Závazek dodavatele zajistit distribuci sjednaného množství elektřiny do místa spotřeby (odběrné místo) a sdružené služby distribuční soustavy v kvalitě garantované v Pravidlech provozování distribuční soustavy příslušného provozovatele distribuční soustavy, zveřejněných na internetových stránkách příslušného provozovatele distribuční soustavy.
- c. Závazek zákazníka platit dodavateli za dodávku elektrické energie, uskladnění, jeho distribuci, sdružené služby a ostatní související služby (dále jen sdružené služby dodávky elektrické energie) dle této smlouvy.

### II. Místo dodávky

Údaje o jednotlivých odběrných místech jsou uvedeny v příloze č. 1 „Seznam odběrných míst“, která tvoří nedílnou součást této smlouvy.

### III. Produkt, cena a vyhodnocení dodávky elektrické energie

Dodávka elektrické energie (VT a NT): **pevná cena koeficientu K**

Elektrická energie dodaná zákazníkovi bude dodavatelem vyhodnocována pro jeho vyúčtování takto:

#### Stanovení ceny pro odběry kategorie VT a NT:

##### 1. Produkt postupná fixace ceny v CZK (Settlement Price)

Cena elektrické energie a souvisejících služeb dodávky je tvořena následujícími složkami:

- a. Jednotková fixní cena komodity, která zahrnuje cenu za dodávku elektrické energie.
- b. Distribuční cena, která zahrnuje regulovanou cenu za distribuci (obsahuje i část přepravy) a případně platbu za překročení příslušné rezervované distribuční kapacity. (dále jen "distribuční cena").

1.1. Jednotková komoditní cena celkového smluvního množství pro rok 2021 je určena dle následujícího vzorce:

$$P_{2021} = \sum_{i=1}^T [(PXE_{cal21} + K) * RATE_{CNB} * Podíl_i]$$

KDE

$P_{2021}$  je výsledná jednotková komoditní cena celkového smluvního množství jednotlivých skupin odběrů (VT, NT) a příslušných distribučních sazeb v Kč pro rok 2021

$PXE_{cal21}$  je hodnota výsledné vypořádací denní ceny (Settlement. Price) zveřejněné na PXE CZ (<http://www.pxe.cz/>) pro příslušný den pro produkt Cal-21 pro typ produktu Base load, délku dodávky rok a dodací období rok 2021 v EUR/MWh.

**K** je pevně stanovený přičítaný účastníkem nabídnutý koeficient v EUR/MWh pro příslušnou distribuční sazbu

$RATE_{CNB}$  je hodnota aktuálního směnného kurzu devizového trhu CZK/EUR zveřejněného na stránkách ČNB v čase závazného pokynu odběratele dodavateli k nákupu elektřiny v dané tranši

[http://www.cnb.cz/cs/financni\\_trhy/devizovy\\_trh/kurzy\\_devizoveho\\_trhu/denni\\_kurz.jsp](http://www.cnb.cz/cs/financni_trhy/devizovy_trh/kurzy_devizoveho_trhu/denni_kurz.jsp)

**i** je pořadové číslo tranše

**T** je počet tranší

**Podíl** Procentuální hodnota v rozsahu 10 % až 100 % určující, pro jaký podíl z celkové hodnoty dodávek se cena kalkuluje. Součet všech dílčích podílů je právě roven 100 %. Zákazník má povinnost před první tranší dodat údaje o plánované spotřebě v rozdělení na jednotlivé měsíce. Zákazník má právo určit pro částečný nákup libovolný pracovní den v ČR, který je zároveň obchodním dnem burzy PXE.

V případě, že k 21. 12. 2020 není nakoupeno 100% podílu dodávek na příští rok, považuje se za podání požadavku zákazníka pro nákup zbylého podílu první následující pracovní den po uvedených datech v měsíci prosinci, které jsou zároveň obchodním dnem burzy PXE.

**1.2.** Jednotková komoditní cena celkového smluvního množství pro rok 2022 je určena dle následujícího vzorce:

$$P_{2022} = \sum_{i=1}^T [(PXE_{cal22} + K) * RATE_{CNBdi} * Podíl_i]$$

KDE

**P<sub>2022</sub>** je výsledná jednotková komoditní cena celkového smluvního množství jednotlivých skupin odběrů (VT, NT) a příslušných distribučních sazeb v Kč pro rok 2022

**PXE<sub>cal22</sub>** je hodnota výsledné vypořádací denní ceny (Settlement. Price) zveřejněné na PXE CZ (<http://www.pxe.cz/>) pro příslušný den pro produkt Cal-22 pro typ produktu Base load, délku dodávky rok a dodací období rok 2022 v EUR/MWh.

**K** je pevně stanovený přičítaný účastníkem nabídnutý koeficient v EUR/MWh pro příslušnou distribuční sazbu

**RATE<sub>CNB</sub>** je hodnota aktuálního směnného kurzu devizového trhu CZK/EUR zveřejněného na stránkách ČNB v čase závazného pokynu odběratele dodavateli k nákupu elektřiny v dané tranši

[http://www.cnb.cz/cs/financni\\_trhy/devizovy\\_trh/kurzy\\_devizoveho\\_trhu/denni\\_kurz.jsp](http://www.cnb.cz/cs/financni_trhy/devizovy_trh/kurzy_devizoveho_trhu/denni_kurz.jsp)

**i** je pořadové číslo tranše

**T** je počet tranší

**Podíl** Procentuální hodnota v rozsahu 10 % až 100 % určující, pro jaký podíl z celkové hodnoty dodávek se cena kalkuluje. Součet všech dílčích podílů je právě roven 100 %. Zákazník má povinnost před první tranší dodat údaje o plánované spotřebě v rozdělení na jednotlivé měsíce. Zákazník má právo určit pro částečný nákup libovolný pracovní den v ČR, který je zároveň obchodním dnem burzy PXE.

V případě, že k 21. 12. 2021 není nakoupeno 100 % podílu dodávek na příští rok, považuje se za podání požadavku zákazníka pro nákup zbylého podílu první následující pracovní den po uvedených datech v měsíci prosinci, které jsou zároveň obchodním dnem burzy PXE.

## 2. Hodnoty koeficientu K

**Koeficient K -sazba C01d, C02d, C03d pro kategorii VT K = 5,3 EUR/MWh**

**Koeficient K - sazba C25d pro kategorii VT K = 5,3 EUR/MWh**

**Koeficient K - sazba C25d pro kategorii NT K = 5,3 EUR/MWh**

**Koeficient K - sazba C45d pro kategorii VT K = 5,3 EUR/MWh**

**Koeficient K - sazba C45d pro kategorii NT K = 5,3 EUR/MWh**

**Koeficient K - sazba C56d pro kategorii VT K = 5,3 EUR/MWh**

**Koeficient K - sazba C56d pro kategorii NT K = 5,3 EUR/MWh**

### **3. Způsob nákupu elektrické energie a stanovení ceny**

Zajištění nákupu dodávky elektrické energie se realizuje prostřednictvím dohody o cenovém ujednání, která tvoří přílohu č. 2 této smlouvy a je její nedílnou součástí. Zákazník oznámí dohodnutým způsobem obchodníkovi záměr provést nákup. Zákazník může provést nákup max. v 5 tranších pro každý kalendářní rok smluvního období. Oznámení o nákupu musí obsahovat velikost tranše v %, které znamená, že dodavatel zajistí požadované množství elektrické energie odpovídající procentnímu podílu z celkového ročního objemu. Zákazník může oznámení nákupu učinit v každý pracovní den nejpozději do 15.00 hod. a nejpozději celkově do 21. 12. 2020 v případě nákupu na rok 2021 a nejpozději celkově do 21. 12. 2021 v případě nákupu na rok 2022. Na základě tohoto oznámení smluvní strany uzavřou dohodu o cenovém ujednání, ve které bude vyjádřena výsledná cena v CZK/1 MWh pro danou tranši dle vzorce uvedeného v části III. bod 1. této smlouvy.

Výsledná jednotková komoditní cena celkového smluvního množství pro příslušný kalendářní rok realizovaného v jednotlivých tranších bude určena váženým průměrem výsledků jednotlivých tranší a písemně oznámena zákazníkovi nejpozději do 31.01. příslušného kalendářního roku.

Platbu za distribuci elektrické energie, systémové služby a ostatní související služby bude dodavatel účtovat zákazníkovi podle cen platného cenového rozhodnutí ERÚ.

### **IV. Zálohy a fakturace**

Počet zálohových plateb ve čtvrtletí: 1 (dle odběrného místa a měření typu C – viz příloha č. 1 této smlouvy - Seznam odběrných míst - dodávka elektrické energie)

Termíny splatnosti zálohových plateb: 15. kalendářní den v měsíci dle platebního kalendáře vystaveného minimálně 21 dnů před splatností první čtvrtletní zálohy

Výše čtvrtletní zálohy: 80 % z předpokládaného čtvrtletního odběru

Fakturace 5 x ročně: 1 x dle odečtového cyklu odběrného místa  
4 x fakturace na základě odečtů dodaných odběratelem

Při měření typu B se zálohové platby nehradí.

Faktura (daňový doklad) bude odeslán(a) v elektronické podobě na e-mail uvedený v příloze č. 1 Seznam odběrných míst - dodávka elektrické energie této smlouvy, sloupci „E-mailová adresa pro zaslání elektronické faktury“ nejpozději do 12. kalendářního dne a v listinné podobě nejpozději do 15. kalendářního dne prvního měsíce následujícího čtvrtletí, za něž je doklad vystavován.

Splatnost daňových dokladů: 21 dní od data jejich doručení zákazníkovi.

### **V. Zvláštní ustanovení**

Výpovědní lhůta se upravuje na 3 měsíce počínaje prvním dnem měsíce následujícího po měsíci doručení výpovědi dodavateli. Zákazník může tuto smlouvu vypovědět z důvodu opakovaného porušení této smlouvy, např. pokud dodavatel nejméně třikrát provede nekvalitní dodávku elektrické energie, nebo pokud dodavatel nejméně třikrát zašle odběrateli chybné vyúčtování nebo porušení čl. IV. této smlouvy apod.

Dodavatel prohlašuje, že na požádání zákazníka (zadavatele) prokáže, že má s operátorem trhu s elektřinou uzavřeny všechny nezbytné smlouvy, které jej opravňují k činnostem nezbytným k plnění předmětné veřejné zakázky (smlouvy).

Dodavatel prohlašuje, že na požádání zákazníka (zadavatele) prokáže, že má platnou a účinnou pojistnou smlouvu na škodu vzniklou při plnění předmětu dané veřejné zakázky (smlouvy).

Pro jednotlivá odběrná místa nebude skutečné množství elektrické energie odebrané ve smluvním období nijak limitováno. Zákazník je oprávněn v průběhu smluvního období rušit stávající a zřizovat nová odběrná místa podle svých potřeb. Dodavatel nebude za zrušené odběry požadovat žádnou kompenzaci. Pro nová odběrná místa zahájí dodavatel neprodleně dodávku elektrické energie a sdružených služeb dodávky elektrické energie za podmínek sjednaných v rámci této smlouvy, o čemž uzavřou smluvní strany písemnou dohodu formou dodatku k této smlouvě a za podmínek stanovených touto smlouvou a zákonem o zadávání veřejných zakázek.

Dodavatel se zavazuje po dobu platnosti této smlouvy zajišťovat pro zákazníka (odběratele) dodávky elektrické energie nepřetržitě za podmínek, stanovených touto smlouvou.

#### **VI. Podmínky sdružených služeb dodávky elektrické energie**

Sdružené služby dodávky elektrické energie se uskutečňují v souladu s Obchodními podmínkami dodávky, které jsou přílohou č. 3 této smlouvy, která je nedílnou součástí této smlouvy. S jejich obsahem smluvní strany souhlasí a zavazují se je dodržovat.

Obchodní podmínky dodavatele nesmí být v rozporu se zadávacími podmínkami veřejné zakázky, na základě kterých byla uzavřena smlouva, a dále nesmí jakkoli znevýhodňovat postavení zákazníka, např. nesmí obsahovat sankce či jiné postihy za nedodržení smlouvy ze strany zákazníka, nestanoví-li tak tato smlouva.

#### **VII. Pokuty a sankce**

V případě, že dodavatel z jakýchkoliv důvodů nedodá odběrateli elektrické energie dle podmínek, stanovených touto smlouvou, je odběratel oprávněn požadovat po dodavateli jednorázovou smluvní pokutu ve výši 150.000,- Kč za každý jednotlivý případ. Dodavatel je povinen takto vyčíslenou smluvní pokutu odběrateli uhradit.

Současně se dodavatel zavazuje odběrateli nahradit veškerou škodu, která odběrateli vznikla v souvislosti s nedodáním elektrické energie, spočívající ve zvýšených nákladech za odběr elektrické energie od jiného – náhradního dodavatele a to do 15 dnů od obdržení vyúčtování vzniklé škody.

V případě prodlení dodavatele s termínem fakturace, je odběratel oprávněn požadovat po dodavateli smluvní pokutu ve výši 20.000,- Kč za každý jednotlivý případ. Dodavatel je povinen takto vyčíslenou smluvní pokutu odběrateli uhradit.

V případě prodlení odběratele s úhradou faktur dle čl. IV. této smlouvy, je dodavatel oprávněn požadovat po zákazníkovi smluvní pokutu ve výši 0,05 % z dlužné částky za každý den prodlení. Odběratel je povinen takto vyčíslenou smluvní pokutu dodavateli uhradit.

#### **VIII. Doba platnosti smlouvy a závěrečná ustanovení**

Dodávka se uskuteční od 1. 1. 2021. Tato smlouva se uzavírá na dobu určitou do 31. 12. 2022. Smlouva nabývá platnosti podpisem obou smluvních stran.

Tato smlouva je vyhotovena ve třech stejnopisech, z nichž jeden stejnopis obdrží dodavatel a dva stejnopisy odběratel.

V případě jakýchkoli nesrovnalostí či kontradikcí mezi zněním této smlouvy (bez její přílohy či bez jejích příloh) a jednotlivými přílohami smlouvy je rozhodující znění smlouvy.

V případě jakýchkoli nesrovnalostí či kontradikcí mezi zněním jednotlivých příloh smlouvy je rozhodující znění té přílohy, která je první v číselném pořadí.

Práva a povinnosti smluvních stran vyplývající z této smlouvy přechází na případné právní nástupce smluvních stran.

Zákazník podpisem této smlouvy uděluje souhlas, aby dodavatel uzavřel s příslušným provozovatelem distribuční soustavy smlouvu o distribuci elektrické energie do jednotlivých odběrných míst.

Smluvní strany prohlašují, že se podrobně seznámily s obsahem této smlouvy, jejímu obsahu porozuměly a nejsou si vědomy žádných překážek, nároků třetích osob ani jiných právních vad, které by jejímu uzavření bránily či způsobovaly její neplatnost.

Práva a závazky v této smlouvě výslovně neupravené se řídí a vykládají dle příslušných ustanovení zákona č. 89/2012 Sb., občanský zákoník, ve znění pozdějších předpisů.

Na důkaz toho připojují k tomu oprávnění zástupci smluvních stran své podpisy.

**Přílohy:**

Příloha č. 1 - Seznam odběrných míst - elektrická energie

Příloha č. 2 – Dohoda o cenovém ujednání - vzor

Příloha č. 3 – Obchodní podmínky dodavatele pro dodávku elektrické energie

Zákazník:

Dodavatel:

V Ústí nad Orlicí dne: 1.6.2020

V Praze dne: 1.6.2020

Jméno: Vladislava Carbová

Jméno:   
Funkce:  kázky  
a elektronické aukce

Funkce: ředitelka

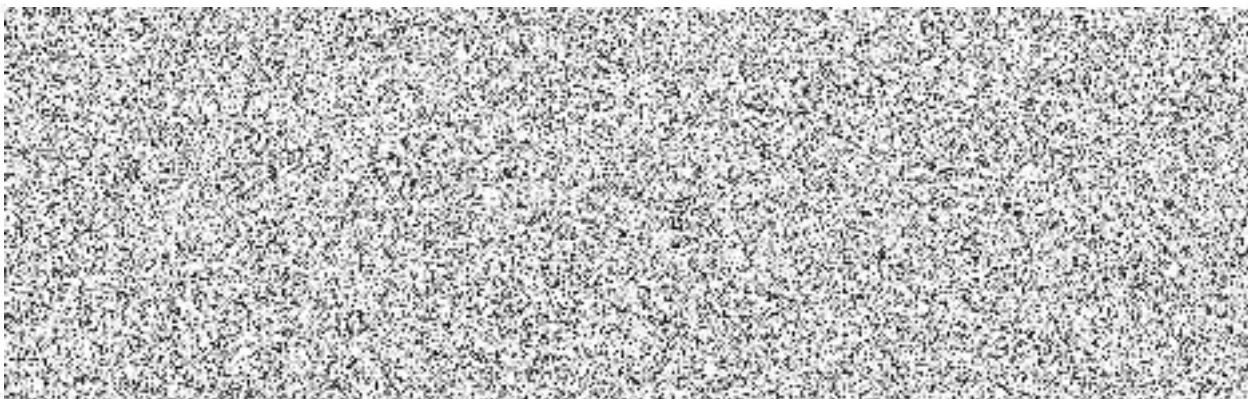

## Příloha č. 1 - seznam odběrných míst kategorie MOP

	EAN kód	Zákazník	IČ	distribuční sazba	počet fází	hodnota hlavního jističe	adresa odběrného místa - ulice, čp, PSČ, město	plánovaná roční spotřeba VT v MWh	plánovaná roční spotřeba NT v MWh	typ měření	distribuční zóna	předpokládané datum zahájení dodávky	předpokládané datum ukončení dodávky	adresa pro zaslání faktur / E-mailová adresa pro zaslání faktur
1	859182400700561530	Mateřská škola KLUBÍČKO Ústí nad Orlicí	75017318	C25d	3	125	Dělnická 67, 562 01 Ústí nad Orlicí	22,95	4,53	B	ČEZ distribuce	01.01.2021	31.12.2022	Dělnická 67, 562 01, Ústí nad Orlicí / msd@lnicka@ktuo.cz
								22,95	4,53					

**DOHODA O CENOVÉM UJEDNÁNÍ č. ... VZOR**

dle uzavřené smlouvy o sdružených službách dodávky elektrické energie ze dne .....  
(dále jen „smlouva“)

Smluvní strany:

**Zákazník (zadavatel):**

**Mateřská škola KLUBÍČKO Ústí nad Orlicí, Dělnická 67**

se sídlem: Dělnická 67, 562 01 Ústí nad Orlicí

IČ: 75017318

DIČ: CZ 75017318

Pr 963 vedená u Krajského soudu v Hradci Králové

zastoupené: Vladislava Carbová, ředitelka, tel.: 774 443 553, e-mail: [msdelnicka@ktuo.cz](mailto:msdelnicka@ktuo.cz)

bankovní spojení: Komerční banka, a.s.

kontaktní osoba: Vladislava Carbová, ředitelka, tel.: 774 443 553, e-mail: [msdelnicka@ktuo.cz](mailto:msdelnicka@ktuo.cz)

Došlé platby – číslo účtu/kód banky: 27-8771420237/0100

Odeslané platby – číslo účtu/kód banky: 27-8771420237/0100

Adresa pro zasílání korespondence včetně daňových dokladů: Dělnická 67, 562 01 Ústí nad Orlicí

Způsob úhrady daňových dokladů: platebním příkazem

Osoby pověřené podáním oznámení o nákupu EE:

Ing. Václav Knejp, jednatel TEPVOS, spol. s r.o., e-mail: [knejp@tepvos.cz](mailto:knejp@tepvos.cz), tel:774673364

Ing. Martin Pirkkl, jednatel TEPVOS, spol. s r.o., e-mail: [pirkkl@tepvos.cz](mailto:pirkkl@tepvos.cz), tel:605949746

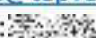
 ředitel divize ES TEPVOS, spol. s r.o., e-mail: @tepvos.cz, tel:777673355

a

**Dodavatel (účastník)**

**Pražská plynárenská, a.s.**

se sídlem: Praha 1 – Nové Město, Národní 37, PSČ 110 00

IČ: 60193492

DIČ: CZ60193492

Zastoupená:  na základě plné moci ze dne 1.10.2019

Bankovní spojení: Komerční banka, a.s.

Číslo účtu/kód banky: 43-7801160217/0100

Zapsána v obchodním rejstříku vedeném Městským soudem v Praze, oddíl B, vložka 2337

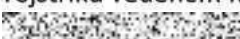
EIC dodavatele: 

Číslo licence na obchod: 

Číslo registrace u Operátora trhu: 

dále jen „smluvní strany“

Smluvní strany tímto sjednávají Dohodu o cenovém ujednání v následujícím rozsahu:

**Termín účinnosti ceny začíná v 00:00 hod. dne 1.1.2021 a končí v 24:00 hod. dne 31.12.2021**

**Akceptační potvrzení ceny za dodávku elektrické energie v roce 2021 – Dodávka elektrické energie pro město Ústí nad Orlicí, jím zřízené organizace a založenou společnost**

Smluvní strany tímto potvrzují odsouhlasené výsledné ceny k níže definovaným produktům.



Vazba ceny je odvozena od cen vypořádací denní ceny (Settlement. Price) zveřejněné na PXE CZ (<http://www.pxe.cz/>) pro příslušný den.

Výsledné ceny jednotlivých produktů jsou odvozeny: <http://www.pxe.cz/> ze dne .....

Přehled množství a produktu:

DISTRIBUČNÍ SAZBA	KATEGORIE ODBĚRU	PRODUKT PXE	POŽADOVANÉ MNOŽSTVÍ V % Z DODÁVKY EE PRO ROK 2021	SJEDNANÝ KOEFICIENT EUR/MWH
C01d, C02d, C03	VT	Cal-21		5,3
C25d	VT	Cal-21		5,3
	NT	Cal-21		5,3
C45d	VT	Cal-21		5,3
	NT	Cal-21		5,3
C56d	VT	Cal-21		5,3
	NT	CAL-21		5,3

Konečné ceny produkt PXE CAL-21:

ZAJIŠTĚNÍ DODÁVEK ELEKTŘINY PRO MĚSTO ÚSTÍ NAD ORLICÍ, JÍM ZŘÍZENÉ ORGANIZACE A ZALOŽENOU SPOLEČNOST					
DISTRIBUČNÍ SAZBA	KATEGORIE ODBĚRU	SETTLEMENT PRICE EUR/MWH	PŘÍČITANÝ KOEFICIENT EUR/MWH	KURS CZK/EUR	VÝSLEDNÁ CENA CZK/MWH
C01d, C02d, C03	VT		5,3		
C25d	VT		5,3		
	NT		5,3		
C45d	VT		5,3		
	NT		5,3		
C56d	VT		5,3		
	NT		5,3		

V ostatním se práva a povinnosti smluvních stran řídí ustanoveními smlouvy a následujících případných dodatků k této smlouvě.

V Praze dne *1.6.2020* hod.

V Ústí nad Orlicí dne *1.6.2020* hod.

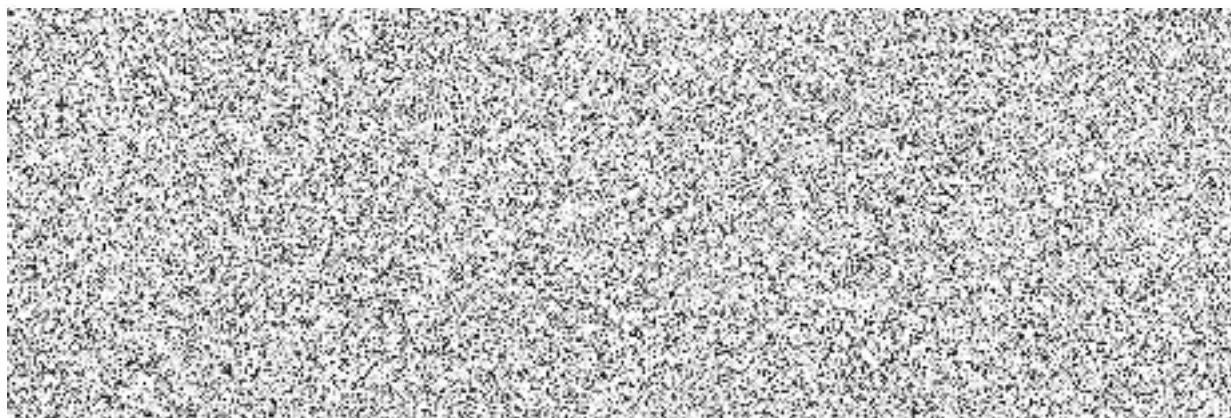

## DOHODA O CENOVÉM UJEDNÁNÍ č. ... VZOR

dle uzavřené smlouvy o sdružených službách dodávky elektrické energie ze dne .....  
(dále jen „smlouva“)

Smluvní strany:

### Zákazník (zadavatel):

**Mateřská škola KLUBÍČKO Ústí nad Orlicí, Dělnická 67**

se sídlem: Dělnická 67, 562 01 Ústí nad Orlicí

IČ: 75017318

DIČ: CZ 75017318

Pr 963 vedená u Krajského soudu v Hradci Králové

zastoupené: Vladislava Carbová, ředitelka, tel.: 774 443 553, e-mail: [msdelnicka@ktuo.cz](mailto:msdelnicka@ktuo.cz)

bankovní spojení: Komerční banka, a.s.

kontaktní osoba: Vladislava Carbová, ředitelka, tel.: 774 443 553, e-mail: [msdelnicka@ktuo.cz](mailto:msdelnicka@ktuo.cz)

Došlé platby – číslo účtu/kód banky: 27-8771420237/0100

Odeslané platby – číslo účtu/kód banky: 27-8771420237/0100



Adresa pro zasílání korespondence včetně daňových dokladů: Dělnická 67, 562 01 Ústí nad Orlicí

Způsob úhrady daňových dokladů: platebním příkazem

Osoby pověřené podáním oznámení o nákupu EE:

Ing. Václav Knejp, jednatel TEPVOS, spol. s r.o., e-mail: [knejp@tepvos.cz](mailto:knejp@tepvos.cz), tel:774673364

Ing. Martin Pirkel, jednatel TEPVOS, spol. s r.o., e-mail: [pirkel@tepvos.cz](mailto:pirkel@tepvos.cz), tel:605949746

 ředitel divize ES TEPVOS, spol. s r.o., e-mail: @tepvos.cz, tel:777673355

a

### Dodavatel (účastník)

**Pražská plynárenská, a.s.**

se sídlem: Praha 1 – Nové Město, Národní 37, PSČ 110 00

IČ: 60193492

DIČ: CZ60193492

Zastoupená: Ladislavou Smolíkovou na základě plné moci ze dne 1.10.2019

Bankovní spojení: Komerční banka, a.s.

Číslo účtu/kód banky: 43-7801160217/0100

Zapsána v obchodním rejstříku vedeném Městským soudem v Praze, oddíl B, vložka 2337

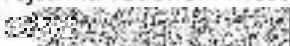
EIC dodavatele: 

Číslo licence na obchod: 

Číslo registrace u Operátora trhu: 

dále jen „smluvní strany“

Smluvní strany tímto sjednávají Dohodu o cenovém ujednání v následujícím rozsahu:

**Termín účinnosti ceny začíná v 00:00 hod. dne 1.1.2022 a končí v 24:00 hod. dne 31.12.2022.**

**Akceptační potvrzení ceny za dodávku elektrické energie v roce 2022 – Dodávka elektrické energie pro město Ústí nad Orlicí, jím zřízené organizace a založenou společnost**

Smluvní strany tímto potvrzují odsouhlasené výsledné ceny k níže definovaným produktům.

Vazba ceny je odvozena od cen vypořádací denní ceny (Settlement. Price) zveřejněné na PXE CZ (<http://www.pxe.cz/>) pro příslušný den.

Výsledné ceny jednotlivých produktů jsou odvozeny: <http://www.pxe.cz/> ze dne .....

Přehled množství a produktu:

DISTRIBUČNÍ SAZBA	KATEGORIE ODBĚRU	PRODUKT PXE	POŽADOVANÉ MNOŽSTVÍ V % Z DODÁVKY EE PRO ROK 2022	SJEDNANÝ KOEFICIENT EUR/MWH
C01d, C02d, C03d	VT	CAL-22		5,3
C25d	VT	CAL-22		5,3
	NT	CAL-22		5,3
C45d	VT	CAL-22		5,3
	NT	CAL-22		5,3
C56d	VT	CAL-22		5,3
	NT	CAL-22		5,3

Konečné ceny produkt PXE CAL-22:

ZAJIŠTĚNÍ DODÁVEK ELEKTŘINY PRO MĚSTO ÚSTÍ NAD ORLICÍ, JÍM ZŘÍZENÉ ORGANIZACE A ZALOŽENOU SPOLEČNOST					
DISTRIBUČNÍ SAZBA	KATEGORIE ODBĚRU	SETTLEMENT PRICE EUR/MWH	PŘÍČÍTANÝ KOEFICIENT EUR/MWH	KURS CZK/EUR	VÝSLEDNÁ CENA CZK/MWH
C01d, C02d, C03d	VT		5,3		
C25d	VT		5,3		
	NT		5,3		
C45d	VT		5,3		
	NT		5,3		
C56d	VT		5,3		
	NT		5,3		

V ostatním se práva a povinnosti smluvních stran řídí ustanoveními smlouvy a následujících případných dodatků k této smlouvě.

V Praze dne *11.6.2020* hod.

V Ústí nad Orlicí dne *11.6.2020* hod.

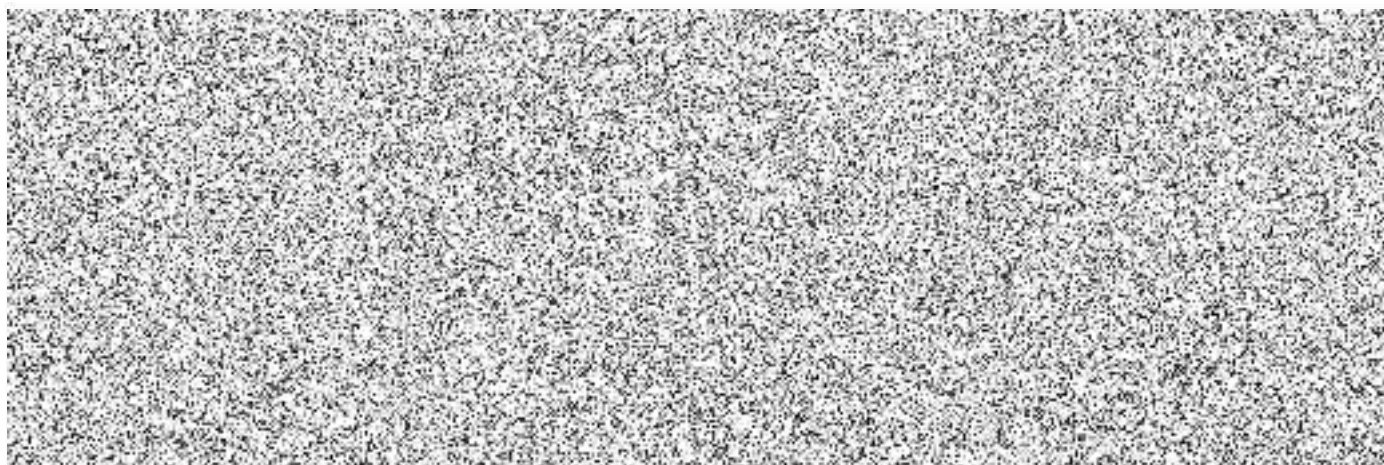



## OBCHODNÍ PODMÍNKY DODÁVKY ELEKTRINY ZE SÍTÍ NÍZKÉHO NAPĚTÍ

### Článek I. Úvodní ustanovení

1. Tyto obchodní podmínky dodávky elektřiny ze sítí nízkého napětí (dále jen „OP“) jsou nedílnou součástí Smlouvy o sdružených službách dodávky elektřiny ze sítí nízkého napětí (dále jen „Smlouva“), která bude uzavřena po 1. 1. 2016. OP upravují další vzájemná práva a povinnosti Pražské plynárenské, a. s., (dále jen „Obchodník“) a zákazníka v kategorii Maloodběratel – Domácnost nebo v kategorii Maloodběratel – Podnikatel (dále jen „Zákazník“).

2. Práva a povinnosti smluvních stran se řídí obecně závaznými právními předpisy České republiky, především zákonem číslo 89/2012 Sb., občanským zákoníkem, v platném znění (dále jen „NOZ“), a zákonem číslo 458/2000 Sb., o podmínkách podnikání a o výkonu státní správy v energetických odvětvích, ve znění pozdějších předpisů (dále jen „energetický zákon“ nebo „EZ“).

3. Zákazníkem kategorie Maloodběratel - Domácnost je fyzická osoba, která elektřinu odebrá pro svou osobní potřebu související s bydlením či potřebu členů její domácnosti. Zákazníkem kategorie Maloodběratel – Podnikatel je fyzická či právnická osoba, která elektřinu odebrá pro účely podnikání.

4. Distribuční služby jsou poskytovány Obchodníkem v souladu se smlouvou o připojení k distribuční soustavě, kterou Zákazník uzavírá s místně příslušným provozovatelem distribuční soustavy (dále jen „PDS“), a v souladu s Řádem provozovatele distribuční soustavy (dále jen „ŘPDS“).

### Článek II. Cena

1. Cenou se rozumí cena sdružené dodávky elektřiny, která je tvořena a) **regulovanou složkou ceny**, která se skládá z:

- aa) ceny za zajišťování distribuce elektřiny, která se skládá z: ceny za příkon podle jmenovité proudové hodnoty hlavního jističe před elektroměrem, ceny za distribuované množství elektřiny ve vysokém tarifu v Kč/MWh a ceny za distribuované množství elektřiny v nízkém tarifu v Kč/MWh.

Výše uvedené položky zveřejňuje Energetický regulační úřad (dále jen „ERÚ“) formou cenového rozhodnutí. Tyto položky se u jednotlivých distribučních společností mohou lišit.

ab) ceny za systémové služby stanovené jako cena pevná v Kč/MWh,

ac) ceny za činnost operátora trhu OTE, a. s. v elektroenergetice, stanovené jako cena pevná v Kč/odběrné místo/měsíc,

ad) složku ceny na podporu elektřiny z podporovaných zdrojů energie pro odběrná a předávací místa připojená k distribuční soustavě na napěťové hladině nízkého napětí NN na základě jmenovité proudové hodnoty hlavního jističe před elektroměrem a všech distribučních sazeb v Kč/A/měsíc.

Výši těchto cen zveřejňuje ERÚ formou cenových rozhodnutí. Znění cenových rozhodnutí je uveřejněno na [www.eru.cz](http://www.eru.cz).

b) **neregulovanou složkou ceny** označovanou jako cena za dodávku elektřiny, která se skládá z:

ba) stálého měsíčního platu za odběrné místo v Kč/měsíc,

bb) ceny za dodávku elektřiny, tedy ceny za spotřebovanou elektřinu ve vysokém tarifu v Kč/MWh a ceny za spotřebovanou elektřinu v nízkém tarifu v Kč/MWh.

Cena za dodávku elektřiny je uvedena v ceníku Obchodníka, ve kterém jsou uvedeny aktuální prodejní ceny elektřiny (dále jen „Ceník“).

c) **daněmi**, kterými jsou daň z elektřiny a daň z přidané hodnoty (dále jen „DPH“) ve výši dle obecně závazných právních předpisů.

2. Cena sdružené dodávky elektřiny se vypočte způsobem uvedeným v Ceníku.

3. Zákazník má právo po dohodě s příslušným PDS zvolit sazbu distribuce za předpokladu splnění stanovených podmínek dle platného cenového rozhodnutí ERÚ.

4. Zákazník kategorie Maloodběratel – Podnikatel je povinen předložit Obchodníkovi povolení k nabytí elektřiny osvobozené od daně z elektřiny, je-li jeho držitelem a uplatňuje-li osvobození od této daně (dále jen „Povolení“). Zároveň je tento Zákazník povinen v případě zániku či zrušení Povolení tuto skutečnost oznámit Obchodníkovi nejdříve do druhého pracovního dne ode dne zániku nebo zrušení Povolení. Vznikne-li porušením těchto povinností Obchodníkovi škoda, je Zákazník povinen tuto škodu Obchodníkovi uhradit.

### Článek III. Fakturační a platební podmínky

1. Cenu sdružené dodávky elektřiny je Zákazník povinen hradit průběžně zálohovým způsobem.

2. Pro první zúčtovací období výši zálohy stanovuje Obchodník v rozsahu důvodně předpokládané spotřeby za příslušné zúčtovací období, minimálně však ve výši součtu měsíčních platů za příkon a stálých platů za dodávku v příslušném zúčtovacím období a je stanovena ve Smlouvě.

3. Obchodník je oprávněn stanovit frekvenci placení záloh, provést úpravu jejich výše na základě skutečné spotřeby elektřiny v předchozích zúčtovacích obdobích, nebo jestliže nastaly skutečnosti, které ovlivní výši zúčtování (například změna ceny nebo daňových předpisů), pokud se smluvní strany nedohodnou jinak.

4. Výše a termíny splatnosti záloh jsou uvedeny v Oznámení o výši záloh, které Obchodník přikládá ke Smlouvě. V případě, že Zákazník uzavře Smlouvu z důvodu změny dodavatele, Obchodník zasílá Zákazníkovi Oznámení o výši záloh po ukončení procesu změny dodavatele ve smyslu obecně závazného právního předpisu. Obchodník zasílá Zákazníkovi po každém vyúčtování Oznámení o výši záloh v kategorii Maloodběratel – Podnikatel jako samostatnou zásilku a v kategorii Maloodběratel – Domácnost je výše a četnost záloh uvedena přímo na daňovém dokladu (dále jen „faktura“).

5. Podkladem pro vyúčtování ceny sdružené dodávky elektřiny jsou údaje naměřené měřicím zařízením (dále jen „elektroměr“) předané Obchodníkovi příslušným PDS v souladu s obecně závaznými právními předpisy, kterými se stanoví podrobnosti měření elektřiny a předávání technických údajů (dále jen „odečet elektřiny“).

6. Pokud se v případě, že tuto službu PDS umožňuje, Obchodník se Zákazníkem dohodne na mimořádné fakturaci sdružené služby dodávky elektřiny prováděné na základě samoodečtu spotřeby elektřiny Zákazníka za jiné období, než je období ukončené řádným odečtem elektřiny s odesláním podkladu pro fakturaci (DUF), avšak Zákazník nedodá samoodečet v PDS stanoveném formátu, v termínu nejpozději první pracovní den do 24.00 hodin po skončení posledního kalendářního měsíce v období, pro které bude mimořádná fakturace dohodnuta, nebo budou PDS požadované údaje takovýmto Zákazníkem uvedeny chybně či neúplně, není Obchodník povinen vystavit fakturu za jiné než řádné odečtové období prováděné PDS. Podklady pro fakturaci na základě samoodečtu dle tohoto odstavce zasílá Zákazník na e-mailovou adresu Obchodníka [samoodecet@ppas.cz](mailto:samoodecet@ppas.cz), prostřednictvím on-line formuláře nebo telefonicky na Zákaznickou linku 800 134 134.

7. Dodávka elektřiny za uplynulé zúčtovací období bude Zákazníkovi vyúčtována fakturou, která bude obsahovat náležitosti dle obecně závazných právních předpisů. Zúčtovací období je vymezeno pravidelnými a mimořádnými odečty prováděnými příslušným PDS ve smyslu obecně závazných právních předpisů.

8. Faktura nemusí obsahovat razítko ani podpis Obchodníka a je vystavena v písemné formě nebo se souhlasem Zákazníka též elektronicky.

9. Fakturou budou vyúčtovány všechny zálohy zaplacené Zákazníkem do data odečtu elektřiny uvedeného na faktuře. Vznikne-li po vyúčtování záloh nedoplatek, je Zákazník povinen zaplatit ho Obchodníkovi nejpozději do data splatnosti vyznačeného na faktuře. Datem splatnosti se pro účely Smlouvy rozumí den, do kterého musí být částka připsána na bankovní účet Obchodníka, uvedený na faktuře, pod variabilním symbolem předmětné faktury. Vznikne-li přeplatek, vrátí jej Obchodník Zákazníkovi do data splatnosti uvedeného na faktuře za předpokladu, že Zákazník má zaplacené všechny finanční závazky vůči Obchodníkovi. V případě neuhrazených finančních závazků, bude přeplatek použit k zaplacení těchto závazků, nedohodnou-li se smluvní strany jinak. Nepřesáhne-li přeplatek částku 100,- Kč, může ho Obchodník zúčtovat v následujícím zúčtovacím období.

10. V bankovním styku se používá variabilní symbol a číslo účtu uvedené na příslušné faktuře nebo na Oznámení o výši záloh. Zaplatí-li Zákazník platbu s nesprávným variabilním symbolem nebo ji poukáže na jiný bankovní účet Obchodníka, než je uveden na faktuře, je Obchodník oprávněn Zákazníkovi platbu vrátit. Dostane-li se proto Zákazník do prodlení s úhradou faktury nebo zálohy, je Zákazník povinen zaplatit Obchodníkovi úrok z prodlení podle čl. IX. bod 1. OP, až do řádného zaplacení.

11. V případě změny intervalů a způsobu provádění odečtů spotřeby elektřiny nebo změny ceny je Obchodník oprávněn i bez souhlasu Zákazníka změnit délku zúčtovacího období v rámci zákonné lhůty.

12. Obchodník je oprávněn vystavit opravný daňový doklad k původní faktuře (daňový dobropis nebo daňový vrubopis), pokud obsahuje chyby vzniklé nesprávným odečtem elektřiny, chybou způsobenou nesprávným chodem elektroměru, použitím nesprávné ceny, chybou v psaní či v počtech, nesprávným uvedením zúčtovacího období nebo nesprávně uvedenou regulovanou složkou ceny.

13. V případě, že má Zákazník pochybnosti o správnosti faktury, je oprávněn uplatnit u Obchodníka reklamaci písemně nebo osobně do třiceti dnů od jejího doručení. Neuplatní-li Zákazník reklamaci ve lhůtě zde uvedené, může Obchodník reklamaci odmítnout. Obchodník je povinen vyřídit reklamaci Zákazníka bez zbytečného odkladu. Reklamacie nemá odkladný účinek na splatnost faktury, nedohodnou-li se smluvní strany jinak. Reklamacie musí obsahovat především:

- a) identifikaci osoby, která reklamaci činí, včetně jejího vlastnoručního podpisu,
- b) údaje týkající se reklamované faktury,
- c) popis reklamované skutečnosti včetně odůvodnění reklamacie.

Písemná reklamacie se uplatňuje jejím doručením na adresu Obchodníka uvedenou ve Smlouvě.

14. Obchodník je oprávněn při uzavření Smlouvy od Zákazníka požadovat složení kauce nebo s ohledem k okolnostem i po jejím uzavření. Obchodník je oprávněn výši kauce stanovit až do výše trojnásobku měsíční zálohy.

Kauce je obchodník oprávněn požadovat zejména v případech, když Zákazník projevil platební nekázeň v rámci dřívějšího smluvního vztahu s Obchodníkem nebo se opakovaně dostane do prodlení s platbami podle Smlouvy, je-li Zákazník dlužníkem jiných fyzických či právnických osob, má-li Zákazník trvalé bydliště nebo sídlo v jiném státě apod. Obchodník o složení kauce vydá Zákazníkovi potvrzení. Případně bankovní úroky z poskytnuté kauce připadají Obchodníkovi na úhradu nákladů spojených s vedením účtu.

Kauce dle tohoto bodu slouží jako zajištění pro případ, kdy Zákazník nedodrží platební podmínky a Obchodníkovi vznikne za Zákazníkem pohledávka po splatnosti. Nesložení kauce se považuje za podstatné porušení povinností vyplývajících ze Smlouvy. V případě, že byla mezi smluvními stranami sjednána povinnost Zákazníka složit kauci Obchodníkovi před započtením dodávky elektřiny, vzniká povinnost Obchodníka zahájit dodávky elektřiny až po zaplacení kauce. Kauce nemá charakter závdavku ve smyslu ustanovení § 1808 NOZ. Obchodník je oprávněn započíst kauci dle tohoto bodu na svoji splatnou pohledávku za Zákazníkem. Obchodník provede započtení v případě, že dojde k ukončení smluvního vztahu z důvodu uvedeného v čl. VI. bod 3. písm b) OP nebo z jiného důvodu, vznikne-li po konečném vyúčtování

záloh nedoplatek. Započtení bude Zákazníkovi oznámeno v konečné zúčtovací faktuře. Kauce resp. její nezapočtená část bude Zákazníkovi vrácena po ukončení smluvního vztahu ve lhůtě do 30 dnů po vystavení konečné zúčtovací faktury. V průběhu smluvního vztahu si mohou smluvní strany ujednat změnu výše kauce. Obchodník může vrátit kauci Zákazníkovi kdykoli v průběhu smluvního vztahu.

#### Článek IV. Dodací podmínky

1. Dodávka elektřiny je prováděna podle podmínek Smlouvy a potřeb Zákazníka v souladu s rezervovaným příkonem podle jmenovité proudové hodnoty hlavního jističe před elektroměrem sjednanou Zákazníkem s PDS a je splněna přechodem elektřiny z příslušné distribuční soustavy přes elektroměr, který je ve vlastnictví příslušného PDS, do místa spotřeby Zákazníka. Dodávka elektřiny se měří od počátečního stavu elektroměru stanoveného příslušným PDS nebo od zjištěného stavu elektroměru při změně dodavatele elektřiny nebo od zjištěného stavu elektroměru při změně osoby odebírající elektřinu v daném odběrném místě.

2. Měření dodávky elektřiny, vyhodnocování a předávání výsledků měření a dalších informací nezbytných pro vyúčtování dodávky elektřiny zajišťuje příslušný PDS dle EZ a příslušných obecně závazných právních a technických předpisů, kterými se stanoví podrobnosti měření elektřiny a předávání technických údajů.

3. Zákazník je oprávněn zvolit si libovolný produkt, pokud splňuje podmínky pro jeho přiznání, uvedený v Ceníku. Změna produktu se provede po splnění všech podmínek.

4. Obchodník je povinen:

- a) dodávat elektřinu do odběrného místa Zákazníka specifikovaného - ho ve Smlouvě v kvalitě stanovené obecně závazným právním předpisem,
- b) zajistit na vlastní jméno a na vlastní účet související služby v elektroenergetice,
- c) převzít za Zákazníka odpovědnost za odchylku podle obecně závazného právního předpisu.

5. Zákazník je povinen:

- a) zaplatit Obchodníkovi náklady spojené s přerušením, obnovením či ukončením dodávky elektřiny,
- b) odebírat elektřinu pouze přes elektroměr, který připojil příslušný PDS nebo jím pověřená osoba,
- c) udržovat svá odběrná elektrická zařízení (dále jen „OEZ“) ve stavu, který odpovídá obecně závazným právním předpisům, technickým normám a pravidlům, který umožňuje bezpečnou a spolehlivou dodávku elektřiny tak, aby se nestala příčinou ohrožení života, zdraví a majetku osob,
- d) při změnách technických podmínek připojení, například při změnách instalovaných spotřebičů, při změnách připojení vlastního zdroje elektrické energie a podobně, tyto změny vždy projednat s příslušným PDS. Na základě příslušného PDS odsouhlasených změn může Zákazník požádat o změnu Smlouvy,
- e) při stavu nouze, při předcházení a odstraňování následků stavu nouze se řídit opatřeními a informacemi o vyhlášení omezujících regulačních opatření podle obecně závazných právních předpisů a postupovat při předcházení stavu nouze, ve stavu nouze a odstraňování následků stavu nouze v elektroenergetice dle příslušného obecně závazného právního předpisu s tím, že je povinen podřídit se omezení spotřeby elektřiny nebo změně dodávky elektřiny. Při stavu nouze a při předcházení stavu nouze je právo na náhradu škody a ušlého zisku vyloučeno,
- f) umožnit příslušnému PDS přístup k elektroměru a neměřeným částem OEZ za účelem montáže nebo demontáže elektroměru, provedení odečtů, údržby, výměny a kontroly elektroměru,
- g) zdržet se jakýchkoliv zásahů do elektroměru a jeho připojení, chránit elektroměr před poškozením či odcizením a neprodleně oznámit Obchodníkovi i příslušnému PDS poškození či jiné závažnosti na elektroměru včetně porušení zajištění proti manipulaci, které zjistí, zejména hlásit poškození úředních nebo provozních plomb a známek či jejich ztrátu. Pokud má pochybnosti o správnosti údajů měření nebo zjistí-li závažnou vadu na elektroměru, je oprávněn požádat písemně Obchodníka o zajištění ověření správnosti měření. Žádost o přezkoušení však nezabavuje Zákazníka závazku platby záloh a úhrady faktur za odebíranou elektřinu ve stanovených termínech.

## Článek V. Vznik Smlouvy, změna Smlouvy a doba její platnosti

1. Smlouva se uzavírá vždy písemně.
2. Smlouvu lze uzavřít na dobu určitou nebo neurčitou. Není-li ve Smlouvě výslovně uvedeno jinak, je Smlouva uzavřena na dobu neurčitou.
3. Zákazník je povinen před uzavřením Smlouvy Obchodníkovi sdělit technické podmínky připojení OEZ, zejména distribuční sazbu a velikost hlavního jističe, uvedené ve smlouvě o připojení k distribuční soustavě. V případě, že Zákazník uvede technické podmínky v rozporu s uzavřenou smlouvou o připojení k distribuční soustavě, odpovídá Obchodníkovi za škodu, která mu tímto vznikne.
4. Smlouva uzavřená a podepsaná účastníky na téže listině nabývá platnosti a účinnosti dnem podpisu oběma smluvními stranami. V případě, kdy Zákazník v době podpisu nemá s příslušným PDS uzavřenou smlouvu o připojení k distribuční soustavě, nabývá Smlouva platnosti až dnem uzavření smlouvy o připojení k distribuční soustavě.
5. Při uzavírání, změně nebo ukončení platnosti Smlouvy může za Zákazníka právně jednat jeho zástupce, který se Obchodníkovi prokáže písemnou plnou mocí, ve které Zákazník uvede rozsah zástupčího oprávnění. Obchodník je oprávněn od Zákazníka požadovat, aby jeho podpis na plné moci byl úředně ověřen.
6. Smlouvu lze uzavřít též korespondenčním způsobem pomocí formuláře – Návrh smlouvy, který je k dispozici na [www.ppas.cz](http://www.ppas.cz) zároveň s pokyny pro jeho vyplnění a odeslání. Obchodník vylučuje přijetí Zákazníkem podepsaného Návrhu smlouvy, k němuž by Zákazník připojil jakýkoliv dodatek nebo od jehož textu by se Zákazník jakýmkoli způsobem odchýlil. Zájemce je Návrhem smlouvy vázán od jeho doručení Obchodníkovi. Zájemce nemůže během doby třiceti dnů, po kterou je svým návrhem vázán, Návrh smlouvy odvolat. Nebude-li Návrh smlouvy obsahovat všechny Obchodníkem požadované údaje nebo podstatné náležitosti potřebné k uzavření Smlouvy, nepůjde o platný projev vůle k uzavření Smlouvy a Obchodník vrátí Návrh smlouvy Zákazníkovi k doplnění. Budou-li veškeré podmínky splněny, Obchodník, na důkaz svého souhlasu s obsahem Smlouvy, Návrh smlouvy podepíše a zašle jej Zákazníkovi na adresu, kterou uvedl v Návrhu smlouvy. Zároveň mu písemně sdělí číslo, pod kterým bude Smlouva evidována. Smlouva je uzavřena okamžikem, kdy Obchodníkem podepsaný Návrh smlouvy dojde Zákazníkovi. Neodešle-li Obchodník ve lhůtě, ve které je Zákazník svým návrhem vázán, podepsaný Návrh smlouvy Zákazníkovi, Smlouva nevzniká. Smlouva uzavřená tímto způsobem nabývá účinnosti dnem zahájení dodávky.
7. Smlouvu lze uzavřít též písemně v elektronické podobě, kdy vlastnoruční podpis Zákazníka i zástupce Obchodníka (dále jen „biometrický podpis“) je zachycen pomocí speciálního elektronického tabletu. Biometrický podpis je vkládán do textu smlouvy v PDF formátu v podpisové doložce dokumentu a je i s textem graficky zobrazitelný. Výsledný dokument je opatřen šifrovaným biometrickým vektorem a je pomocí kryptografických metod zabezpečen proti změnám. Po uzavření Smlouvy je Obchodník povinen bez zbytečného odkladu poskytnout Zákazníkovi Smlouvu včetně OP a Ceníku v textové podobě.
8. Pokud Zákazník nejméně 30 dní před uplynutím doby, na kterou byla Smlouva (Závazek) uzavřena, Obchodníkovi písemně neoznámí, že trvá na jejím ukončení nebo Obchodníka písemně nepožádá o pokračování platnosti Smlouvy (Závazku) na dobu neurčitou, Smlouva (Závazek) se automaticky prodlužuje o dobu jednoho roku, a to i opakovaně.
9. S výjimkou právního jednání vedoucího k ukončení Smlouvy lze práva a povinnosti založené Smlouvou měnit právním jednáním učiněným i jinou než písemnou formou.
10. Smluvní strany se zavazují vzájemně se včas informovat o změnách údajů uvedených ve Smlouvě, které nemají vliv na její změny, například změny identifikačních údajů, zasilacích adres, bankovních spojení, telefonních čísel, čísel faxu nebo e-mailu. Neposkytnutí takových informací jde k tíži povinné smluvní strany.

## Článek VI. Omezení, přerušení nebo ukončení dodávky elektřiny

1. Přerušením dodávky elektřiny se rozumí odpojení odběrného místa od distribuční sítě s případným odebráním elektroměru na určitou dobu, aniž dojde k ukončení smluvního vztahu.
2. Omezení nebo přerušení dodávky elektřiny při stavech nouze nebo předcházení stavů nouze se řídí obecně závazným právním předpisem.

3. Obchodník je oprávněn ukončit nebo přerušit dodávku elektřiny Zákazníkovi v odběrných místech, pro které je Smlouva uzavřená, z následujících důvodů:

- a) při neoprávněném odběru elektřiny podle příslušných ustanovení EZ,
  - b) jestliže Zákazník je v prodlení se zaplacením jakékoli pohledávky Obchodníka a ani nespínil svou povinnost zaplatit pohledávku v dodatečně stanovené lhůtě po předchozím písemném upozornění na možnost ukončení dodávky elektřiny,
  - c) při oprávněném ukončení nebo přerušení připojení k distribuční soustavě ze strany příslušného PDS.
4. Ukončení dodávky elektřiny je vždy spojeno s ukončením smluvního vztahu.
  5. Při oprávněném ukončení nebo přerušení dodávky elektřiny nevzniká Zákazníkovi právo na náhradu škody a ušlého zisku.
  6. Oprávněné ukončení nebo přerušení dodávky elektřiny provede příslušný PDS na žádost Obchodníka a na náklady Zákazníka. Zákazník též nese náklady spojené s případným následným obnovením dodávky elektřiny.
  7. Výše náhrady škody při neoprávněném odběru se řídí obecně závaznými právními předpisy. Kromě této škody je Zákazník povinen zaplatit Obchodníkovi veškeré oprávněné náklady spojené se zjištěním neoprávněného odběru.

## Článek VII. Změna dodavatele elektřiny a ukončení platnosti Smlouvy

1. Zákazník má právo na volbu a bezplatnou změnu dodavatele elektřiny. Změna dodavatele elektřiny v odběrném místě, pro které je Smlouva sjednána, je podmíněna řádným ukončením smluvního vztahu s Obchodníkem.
2. Platnost Smlouvy končí uplynutím sjednané doby, dohodou smluvních stran, výpovědí Zákazníka, odstoupením od Smlouvy nebo smrtí Zákazníka. Smlouvu na dobu určitou však nelze ukončit výpovědí s výjimkou dle § 11a odst. 3 EZ.
3. Na žádost Zákazníka může dojít k dohodě o ukončení platnosti Smlouvy pouze v případech, kdy Zákazník doloží, že ukončuje odběr elektřiny v odběrném místě z důvodu změny sídla, provozovny, bydliště či z důvodu zcizení nemovitosti, nebo že do něj nelze dodávat elektřinu. Zákazník je v případech uvedených v předchozí větě povinen Obchodníka o uzavření dohody o ukončení platnosti Smlouvy písemně požádat nejméně patnáct pracovních dnů před dnem, ke kterému hodlá odběr elektřiny ukončit. V žádosti Zákazník uvede důvod a požadovaný den ukončení odběru a oznámí adresu, na kterou má být zaslána faktura konečného vyúčtování. K žádosti přiloží doklady prokazující důvod ukončení Smlouvy. V případě, že Zákazník nespínil některou z povinností uvedenou v tomto bodě OP, Obchodník je oprávněn dohodu o ukončení platnosti Smlouvy neuzavřít.
4. Zákazník může vypovědět Smlouvu uzavřenou na dobu neurčitou písemně i bez uvedení důvodu. Výpovědní doba je tříměsíční a počíná běžet prvním dnem kalendářního měsíce následujícího po doručení písemné výpovědi Obchodníkovi.
5. Kterákoliv smluvní strana je oprávněna od Smlouvy odstoupit:
  - a) je-li vydáno rozhodnutí o úpadku druhé smluvní strany,
  - b) dojde-li k oprávněnému ukončení připojení k distribuční soustavě ze strany příslušného PDS.
6. Zákazník je oprávněn od Smlouvy odstoupit v případě podstatného porušení povinností ze strany Obchodníka vyplývajících ze Smlouvy. Za podstatné porušení povinností ze strany Obchodníka se považuje bezdůvodné ukončení dodávky elektřiny a bezdůvodné neposkytování nebo nezajištění souvisejících služeb v elektroenergetice.
7. Dále je Zákazník oprávněn od Smlouvy odstoupit ve smyslu ustanovení čl. VIII. bod 1. OP. Využije-li Zákazník v tomto případě svého oprávnění od Smlouvy odstoupit, odstoupení je účinné k poslednímu dni kalendářního měsíce, ve kterém bylo doručeno Obchodníkovi, neurčí-li Zákazník pozdější den účinnosti odstoupení.
8. Obchodník je oprávněn od Smlouvy odstoupit v následujících případech:
  - a) Zákazník v stanovené lhůtě nesložil kauci, o kterou Obchodník požádal v souladu s čl. III. bod 14. OP,
  - b) Zákazník neoprávněně přestane od Obchodníka odebírat elektřinu nebo trvale opustí odběrné místo, pro které je Smlouva uzavřena,
  - c) po zjištění neoprávněného odběru, respektive neoprávněné distribuce elektřiny Zákazníka,

d) Zákazník přestane mít možnost odebírat elektřinu v odběrném místě, pro které je Smlouva uzavřena,

e) kdy Obchodník nebude moci zahájit dodávku elektřiny z důvodů na straně Zákazníka.

9. Odstoupení od Smlouvy musí být učiněno písemně. Odstoupení od Smlouvy je účinné dnem doručení písemného oznámení o odstoupení druhé smluvní straně nebo dnem stanoveným v tomto oznámení, nepředchází-li dni doručení a není-li stanoveno ve Smlouvě nebo v OP jinak. Zákazník oznámí Obchodníkovi odstoupení od Smlouvy na adresu jeho sídla a Obchodník Zákazníkovi na jeho adresu bydliště (sídla) uvedenou ve Smlouvě nebo na zasilací adresu, kterou Zákazník Obchodníkovi sdělil.

10. Odstoupí-li Obchodník od Smlouvy, je Zákazník povinen při ukončení Smlouvy umožnit příslušnému PDS provést konečný odečet elektřiny, případně odebrat elektroměr a podepsat protokol o ukončení odběru elektřiny s vyznačením odečtu elektřiny.

11. Opustí-li Zákazník odběrné místo, aniž by řádně ukončil smluvní vztah, je povinen platit cenu sdružené dodávky elektřiny do doby ukončení platnosti Smlouvy.

12. V případě, kdy nedojde k řádnému ukončení smluvního vztahu z důvodu na straně Zákazníka a v souvislosti s tím vznikne Obchodníkovi škoda, je Zákazník povinen škodu uhradit.

### Článek VIII. Změna ceny a změna OP

1. Z podnětu Obchodníka může dojít ke zvýšení ceny za dodávku elektřiny a změně OP pouze z důvodů vývoje trhu s elektřinou, změny obecně závazných právních předpisů upravujících tento závazkový vztah, změny vyplývající z technologického vývoje či provozních změn Obchodníka, a to pouze způsobem uvedeným ve Smlouvě.

### Článek IX. Sankce

1. Nastane-li prodlení s platbou jakékoli splatné pohledávky vyplývající ze Smlouvy, je dlužník povinen zaplatit věřiteli úrok z prodlení dle obecně závazného právního předpisu.

2. Při uplatnění nároku na smluvní pokutu je smluvní strana, jíž vznikl nárok na smluvní pokutu, povinna vyzvat druhou smluvní stranu k zaplacení smluvní pokuty písemnou výzvou doručenou na doručovací adresu druhé smluvní strany. Ve výzvě musí být specifikován požadovaná výše smluvní pokuty, případně způsob jejího výpočtu, lhůta k zaplacení a bankovní účet, na nějž má být smluvní pokuta zaplacená.

### Článek X. Zákaznické výhody

1. Pokud má Zákazník oprávnění využívat zákaznickou výhodu nebo produkt poskytovaný Obchodníkem v rámci obchodních kampaní, ukončením platnosti Smlouvy toto oprávnění zaniká.

2. V případě, že Zákazník již produkt využil a nedodržel smluvní závazek s jeho využitím spojený, je povinen Obchodníkovi uhradit celkové náklady, které Obchodník na využití produktu Zákazníkem vynaložil, pokud se smluvní strany nedohodnou jinak.

### Článek XI. Doručování

1. Jakékoli oznámení nebo dokument (dále jen „písemnost“), který má být předán mezi smluvními stranami, není-li stanoveno v OP nebo ve Smlouvě jinak, může být zaslán na zasilací adresu příjemce, kterou uvedl ve Smlouvě či jinou, kterou druhé straně oznámil.

2. Účinky doručení se vážou na dojití písemnosti do sféry ovládané příjemcem bez ohledu na to, zda se s obsahem písemnosti seznámil.

3. Je-li došla písemnost odeslaná s využitím provozovatele poštovních služeb má se za to, že došla třetí pracovní den po odeslání, byla-li však odeslána na adresu v jiném státu, pak patnáctý pracovní den po odeslání.

4. Účinky doručení nastávají u písemnosti:

- předávané osobně nebo kurýrem dnem jejího předání odpovědné osobě příjemce,
- zaslané faxovým přenosem převzetím potvrzení o uskutečnění faxového přenosu nebo jiného dokladu o tom, že faxová zpráva byla zaslána příjemci,
- zaslané elektronicky e-mailem obdržetím zpětného elektronického potvrzení o doručení, případně přečtení z příjemcovy e-mailové adresy,
- zaslané zprávou SMS obdržetím potvrzení na mobilním telefonu odesílatele o doručení SMS zprávy na mobilní telefon příjemce,
- zaslané do datové schránky doručetím do datové schránky příjemce.

5. Sdělení obecné povahy určená Zákazníkům může Obchodník oznámit Zákazníkům uveřejněním na [www.ppas.cz](http://www.ppas.cz). Dnem umístění a zpřístupnění sdělení na [www.ppas.cz](http://www.ppas.cz) se příslušná sdělení považují za řádně oznámená.

6. Písemnosti si Obchodník a Zákazník zasílají na adresu uvedenou ve Smlouvě nebo na adresu dodatečně sdělenou druhé straně nebo při použití elektronických prostředků na kontaktní adresy, které si písemně sdělili při uzavření Smlouvy nebo kdykoli během trvání smluvního vztahu.

### Článek XII. Zákaznický portál

1. Zákaznický portál je internetová aplikace dostupná na adrese <https://zakaznickycucet.ppas.cz>, která je komunikační platformou mezi Obchodníkem a Zákazníkem, na jejímž základě jsou prostřednictvím aktuálně dostupných funkcí Zákazníkovi zpřístupňovány určité informace týkající se plnění souvisejícího se Smlouvou, a prostřednictvím které je Zákazník oprávněn určitým způsobem disponovat a měnit závazkový vztah ze Smlouvy (dále jen „Zákaznický portál“). Užití Zákaznického portálu není zpoplatněno.

2. Požádá-li Zákazník Obchodníka o zřízení Zákazníkovy účtu (dále jen „Účet“) na Zákaznickém portálu, Obchodník předá Zákazníkovi buď osobně nebo prostřednictvím provozovatele poštovních služeb přihlašovací kódy k účtu a případně též jiné údaje, na základě kterých bude Zákazník moci aktivovat na internetových stránkách Obchodníka svůj účet.

3. Zákaznický portál poskytuje Zákazníkovi následující funkce:

- informativní povahy, které Zákazníkovi zpřístupňují údaje týkající se plnění Smlouvy, a to například:
  - smluvní a kontaktní údaje Zákazníka,
  - fakturační údaje,
  - údaje týkající se odběrného místa/odběrných míst,
  - doba trvání Smlouvy,
  - druh čerpaného cenového produktu a doba jeho čerpání,
  - smládkové dohody.
- oznamovací povahy, které Zákazníkovi umožňují oznamovat Obchodníkovi změny údajů uvedených ve Smlouvě, které nemají vliv na její změny, například změny:
  - identifikačních údajů,
  - zasílacích adres,
  - bankovních spojení,
  - e-mailu,
  - způsobu placení.
- dispozitivní povahy, které Zákazníkovi umožní měnit závazkový vztah. Zákazník je tak oprávněn zejména navrhnout následující změny Smlouvy:
  - změny záloh,
  - změnu způsobu doručování faktury,
  - změny Smlouvy, které Obchodník prostřednictvím Zákaznického portálu Zákazníkům nabízí. Zejména se jedná o Dodatky na cenové produkty, u kterých dochází též ke změně doby trvání Smlouvy/Závazku.
- zákaznické povahy, které Zákazníkovi umožní objednat činnosti související s plněním Smlouvy, jako například
  - odebrání elektroměru,
  - rozšíření odběru,
  - připojení odběrného místa.

4. Zákazník může na Zákaznickém portálu požádat o aktivaci služby elektronické fakturace, na jejímž základě budou veškeré následně vystavené faktury doručovány Zákazníkovi jejich uložení ve formátu PDF na jeho Účtu v Zákaznickém portálu a současně zasílány na emailovou adresu Zákazníka, namísto zasílání prostřednictvím provozovatele poštovních služeb. Faktura je v takovém případě doručena uplynutím tří dnů od jejího uložení na Účtu dotčeného Zákazníka. O uložení faktury na Zákaznickém účtu může být Zákazník automaticky upozorněn zprávou na mobilní číslo evidované v Účtu nebo jiným vhodným způsobem. Zákazníkovi vzniká v souvislosti s užíváním služby elektronické fakturace povinnost pravidelně navštěvovat Zákaznický portál po dobu účinnosti Smlouvy. V případě, že by přesto nedošlo z jakéhokoli důvodu k automatickému upozornění Zákazníka na uložení faktury, nemá tato skutečnost vliv na doručení faktury dle tohoto bodu. Zákazník je oprávněn deaktivovat službu elektronické fakturace.

Deaktivace služby elektronické fakturace nemá vliv na doručení faktur uložených na Účtu před provedením deaktivace a faktury vystavené po jejím provedení budou zaslány prostřednictvím provozovatele poštovních služeb.

5. Obchodník není omezen v nabízení jakýchkoli dalších služeb a zpřístupňování nových funkcí na Zákaznickém portálu.

6. Obchodník je oprávněn podmínit přihlašování na Účet, navrhování změn Smlouvy či aktivaci některých služeb Zákaznického portálu zasláním SMS zprávy s ověřovacím kódem, který bude nutné pro tyto účely do Zákaznického portálu zadat či jiným vhodným způsobem ověřovat totožnost Zákazníka. Obchodník je také oprávněn požadovat po Zákazníkovi pro tyto účely doložení úředních dokladů, považuje-li to pro dané jednání za potřebné.

#### **Zabezpečení a odpovědnost**

7. Obchodník je povinen technicky zabezpečit ochranu a důvěrnost údajů obsažených na Účtech Zákaznického portálu. Zákazník je povinen zabezpečit přihlašovací údaje k Účtu a datové nosiče, na nichž jsou tyto údaje a veškeré s nimi související údaje uloženy takovým způsobem, aby nemohly být zneužity neoprávněnými osobami. Za tímto účelem Zákazník učiní veškerá nezbytná opatření, která lze po něm rozumně požadovat. Obchodník neodpovídá za zneužití přihlašovacích údajů k Účtu neoprávněnou osobou. Jakmile se Zákazník dozví o zneužití nebo o možnosti zneužití jeho přihlašovacích údajů, je tuto skutečnost povinen okamžitě nahlásit Obchodníkovi.

8. Dojde-li k zániku Smlouvy, Zákazník bude moci Zákaznický portál užívat ještě 12 měsíců od zániku Smlouvy. Zákazník může kdykoliv používání Zákaznického portálu ukončit, je však povinen tuto skutečnost bez zbytečného odkladu písemně oznámit Obchodníkovi.

### **Článek XIII. Osobní údaje**

1. Obchodník ctí a respektuje nejvyšší standardy ochrany osobních údajů a nakládá s osobními údaji Zákazníka výhradně v souladu s příslušnými právními předpisy, zejména v souladu s obecným nařízením o ochraně osobních údajů.

2. Zákazník v té souvislosti bere na vědomí, že poskytnutí jeho osobních údajů je smluvním a z části i zákonným požadavkem, a má proto povinnost své osobní údaje poskytnout, a že Obchodník zpracovává osobní údaje Zákazníka způsobem, v rozsahu a za podmínek uvedených v dokumentu Informace o zpracování osobních údajů („Informace“), se kterým měl Zákazník možnost se seznámit, a to ve znění aktuálním ke dni uzavření Smlouvy.

3. Zákazník byl dále informován, že aktuální znění Informace je kdykoliv dostupné na webové adrese [www.ppas.cz/info](http://www.ppas.cz/info) a dále na vyžádání v obchodních kancelářích Obchodníka.

4. Zákazník byl rovněž poučen o svých právech v souvislosti se zpracováním osobních údajů, zejména o svém právu odvolat souhlas, je-li zpracování založeno na souhlasu, nebo o právu vznést námitku.

### **Článek XIV. Ostatní ujednání**

1. Smluvní strany se zavazují, že neposkytnou Smlouvu jako celek či její část, která není veřejně známa, a ani neposkytnou informace v ní obsažené třetí osobě bez předchozího písemného souhlasu druhé smluvní strany. Tento závazek se netýká případu, kdy zveřejnění nebo poskytnutí informací třetí osobě určuje smluvními stranám obecně závazný právní předpis.

2. Stane-li se některé ustanovení Smlouvy neplatné či neúčinné, nedotýká se to ostatních ustanovení, která zůstávají platná a účinná a smluvní strany se zavazují dohodou nahradit ustanovení neplatné či neúčinné novým ustanovením, které nejlépe odpovídá původně zamýšlenému účelu ustanovení neplatného či neúčinného. Do té doby platí odpovídající úprava obecně závazných právních předpisů České republiky.

3. Veškeré spory vzniklé při plnění Smlouvy nebo v souvislosti s ní budou smluvní strany řešit především jednáním s cílem dosáhnout smírného řešení. Je-li Zákazník spotřebitelem, má dle zákona č. 634/1992 Sb., o ochraně spotřebitele, v platném znění, právo na mimosoudní řešení sporů spotřebitelského sporu z této Smlouvy. Subjektem, který je v České republice oprávněn v tomto případě mimosoudní řešení sporu provádět, je Energetický regulační úřad. Bližší informace jsou dostupné na webových stránkách [www.eru.cz](http://www.eru.cz).

4. Veškeré spory, které se stranám nepodaří odstranit jednáním a smírnou cestou nebo v rámci mimosoudního řešení spotřebitelského sporu, budou řešit příslušné soudy České republiky a pro případ, že sídlo či odběrné místo Zákazníka kategorie Maloobtěratel je nebo v budoucnu bude mimo území hlavního města Prahy, sjednává se mezi smluvními stranami pro tyto spory místní příslušnost soudu prvního

stupně ve smyslu ustanovení § 89 a) zákona číslo 99/1963 Sb., občanský soudní řád, ve znění pozdějších předpisů, v místě sídla Obchodníka.

5. Z důvodu zvýšení kvality služeb Obchodníka může být telefonická komunikace mezi Obchodníkem a Zákazníkem ze strany Obchodníka monitorována.

6. Tyto OP jsou platné a účinné od 1. 1. 2016.



KA  
PRAŽSKÁ  
PLYNÁRENSKÁ

PLNÁ MOC

Obchodní společnost Pražská plynárenská, a. s., se sídlem Praha 1 - Nové Město, Národní 37, PSČ 110 00, zapsaná v obchodním rejstříku vedeném Městským soudem v Praze, oddíl B, vložka 2337, IČ 60193492, zastoupená předsedou představenstva panem Ing. Pavlem Janečkem a členem představenstva panem Ing. Milanem Cízlem zplnomocňuje zaměstnankyni

  
pracovní pozice: manažer pro veřej. zakázky a el. aukce

narozenou  aby za společnost podepisovala následující právní jednání:

13. podávání nabídek v listinné a elektronické podobě na dodávky zemního plynu v kategorii maloobděratel/domácnost a na dodávky elektrické energie v kategorii maloobděratel - podnikatelé/maloobděratel - obyvatelstvo ze sítí nízkého napětí, včetně veškerých souvisejících dokumentů

14. podávání a podepisování nabídek v listinné a elektronické podobě na dodávky zemního plynu v kategorii velkoobděratel/střední odběratel a na dodávky elektrické energie ze sítí vysokého napětí a velmi vysokého napětí, včetně veškerých souvisejících dokumentů

15. smlouvy na dodávky a smlouvy o sdružených službách dodávky - pro zemní plyn kategorie maloobděratel/domácnost a pro elektrickou energii kategorie maloobděratel - podnikatelé/maloobděratel - obyvatelstvo ze sítí nízkého napětí, včetně změn a ukončení smlouvy

16. smlouvy, na jejichž základě dochází k prodeji zemního plynu či elektrické energie Zmocnitelem v množství do 52 500 MWh pro období jednoho roku, jakož i změny a ukončení takové smlouvy, přičemž za smlouvy se nepovažují Rámcové smlouvy ani smlouvy o dodávce zemního plynu či elektrické energie do odběrného místa (odběrných míst) uzavírané s odběratelem, který je držitelem licence na obchod zemního plynu či s elektrickou energií;  
*toto právní jednání může učinit pouze jako vedlejší zmocněnec společně s hlavním zmocněncem na jedné z pracovních pozic:*

*vedoucí odboru prodeje*

*vedoucí oddělení podpory prodeje*

*senior obchodník I*

*senior obchodník II*

*vedoucí oddělení prodeje a veřej. zakázek*

17. dílčí smlouvy, potvrzení a objednávky na prodej zemního plynu či elektrické energie Zmocnitelem v množství do 52 500 MWh pro období jednoho roku uzavírané na základě již uzavřených Rámcových smluv, přičemž za smlouvy se považují i dvoustranná právní jednání představující změny již uzavřené smlouvy o dodávce zemního plynu či elektrické energie do odběrného místa (odběrných míst) s odběratelem, který je držitelem licence na obchod se zemním plynem či s elektrickou energií, pokud se takové změny týkají prodeje zemního plynu či elektrické energie v množství do 52 500 MWh pro období jednoho roku;  
*toto právní jednání může učinit pouze jako vedlejší zmocněnec společně s hlavním zmocněncem na pracovní pozici vedoucí odboru prodeje*

Pražská plynárenská, a. s., zapsaná v obchodním rejstříku vedeném Městským soudem v Praze, oddíl B, vložka 2337

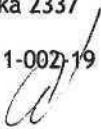
PP-11-002-19  

- 18.1 dodatky ke smlouvám o obchodním zastoupení, jejichž obsahem je sjednání odměny za poskytování podpory při péči o zákazníka a které jsou ve smlouvách o obchodním zastoupení nazývaný např. jako Dohoda o zvláštní jednotkové odměně, Produktový list apod. (kategorie VO, SO, MO řetězová uskupení);  
*toto právní jednání může učinit pouze jako vedlejší zmocněnec společně s jedním hlavním zmocněncem na jedné z pracovních pozic:*

<i>vedoucí odboru prodeje</i>	<i>vedoucí oddělení podpory prodeje</i>
<i>senior obchodník I</i>	<i>senior obchodník II</i>
<i>vedoucí oddělení prodeje a veřejných zakázek</i>	

19. právní jednání související s účastí Zmocnitele v zadávacích řízeních vedených podle zákona č. 134/2016 Sb., o zadávání veřejných zakázek, zejména podávat a prokazovat kvalifikaci na dodávku plynu a/nebo elektrické energie, činit a podávat návrhy nabídek a podávat jiné návrhy činit jménem Zmocnitele příslušná čestná prohlášení, podávat cenové nabídky a kvalifikační dokumentaci v elektronické formě a opatřenou zaručeným elektronickým podpisem v případech, kdy je taková forma podání požadována, podepisovat návrhy smluv do zadávacích řízení k udělení veřejné zakázky na dodávku plynu a/nebo elektřiny nebo na sdruženou službu dodávky plynu a/nebo elektřiny a po skončení výběrového řízení pouze u zakázek s předpokládanou hodnotou veřejné zakázky nepřevyšující částku ve výši 50 010 000 Kč podepsat smlouvu s příslušným zadavatelem
21. smlouvy o připojení k distribuční soustavě (v rámci příslušných zmocnění od společnosti Pražská plynárenská Distribuce, a.s., nebo od zákazníka)
28. smlouvy o výkupu elektrické energie z výroben s instalovaným výkonem do nebo rovno 150 kWp
29. registrace, odsouhlasení provozních řádů a obchodních podmínek, čestná prohlášení a ostatní úkony související s účastí na e-tržistiích, v aukčních síních, aukčních portálech a obdobných obchodních platformách komerčního nebo koncesního typu, včetně uzavírání smluv s těmito portály

a zároveň odvolává plnou moc ze dne 1. 2. 2019.

V Praze dne 1. 10. 2019



ing. Pavel Janiček  
předseda představenstva

ing. Milan Cizt  
člen představenstva

Tuto plnou moc přijímám



Pražská plynárenská, a. s., zapsaná v obchodním rejstříku vedeném Městským soudem v Praze, oddíl B, vložka 2337

PP-11-002-19

Ověřovací doložka pro vidimaci  
Podle ověřovací knihy pošty: Praha 1

Poř.č: 11000-0789-0145

Tato úplná kopie, obsahující 2 stran souhlasí doslovně  
s předloženou listinou, z níž byla pořízena a tato listina  
prvopis, obsahující 2 stran.

Listina, z níž je vidimovaná listina pořízena, neobsahuje  
viditelný zajišťovací prvek.

Praha 1, dne 28. 05. 2020